朝鮮日報 朝刊
本紙朝夕刊十面
編輯兼發行人 方應謨
發行所 京城府太平通一丁目六一 株式會社 朝鮮日報社

社說

魚丕信博士에 感謝함

氏는朝鮮의恩人이다

一

지난六月 延禧專門學校長 兼 세부란스醫學專門學校長인 魚丕信博士가 辭任하고 延專校長에 元漢慶氏가 同副校長에 兪億兼氏가 世專校長에 吳兢善氏가 同副校長에 尹日善氏가 就任하고 再昨十二日 延專敎場에서 延專正副校長의 盛大한就任式이 擧行되엇다는것은 그當時나 다 本報의 報道한바다. 새로 延專正副校長과 世專正副校長에 就任 元、兪、吳、尹四氏에 對한것은 이로써祝賀할 文辭가不足하나 此際 今日의盛況을이루게한 前校長魚丕信博士의 功績을回顧하고 그誠恩을感謝하는 것도四氏를 祝賀하는 點으로보아 意義잇는일이라고안할수업다

二

回顧컨대 魚丕信博士는 只今으로부터 四十一年前 當時三十四歲의靑年으로 朝鮮에渡來하얏다. 當時朝鮮은 政治的으로 守舊的頑固主義가 支配하고 道德的으로 頑冥한朱子一派의 封建的儒敎思想이 民心에사모첫스며 産業的으로 幼稚한 生活을 營爲하얏섯다. 이때博士는 萬難을冒하고 韓廷에들어가 基督敎宣敎의 自由를엇고, 貧民을爲하야 病院을設立하고 宣敎師及 濟衆院經營者로 心力을기우렷다. 그後 世專의 校長이되고, 元杜宇博士의 後任을 이어延專校長이되어 今日에 이르럿스니, 延專校長으로在任한지 十八年, 世專校長으로在任한지 二十餘年, 米國서朝鮮에渡來한지實로四十一年의歲月을지냇다. 人生四十年이면 一平生이다. 人生의 가장 感受性만흔三十代에서 七十五의今日까지 한뜻을 가지고一貫햇다는 것만해도 世人으로부터 崇仰을바들만한 人格을가젓거니와 異域萬里 人情과風俗이 달코 思想과 政治가다른 朝鮮社會에서 能히一身을 宗敎的 救濟的 敎育的事業에 바첫다는것은 朝鮮民族에對하야 一大恩人이다

三

博士는 이미 古稀를 지낫스되 오히려 元氣가 旺盛하나 後進에게 길을열기爲하야 重任을 辭하고 將次餘生을朝鮮에서 朝鮮人과가티 지내겟다 한다. 靑春에 朝鮮에 와서朝鮮人을 爲하야일하고 將次朝鮮에서 朝鮮人과가티 살다가朝鮮땅에 무티겟다는 博士의意志는 오즉 感謝, 恍愧를 마지안커니와, 그 世專正副校長과 延專副校長의 要職을 多年同校에 在職하고 그리고人格, 知識兼備한 吳、尹、金三氏에게 맷겻다는것은 博士가 過去一平生 朝鮮人을 爲하야 일하고 將次 그機關들이 朝鮮人을爲하야 永久히存續할것을 希望하는 거룩한 意圖의 表現으로서 이點으로보아 魚博士의人格은 一層빗나고, 博士의意志는 永遠히 持續될줄로밋는다.

四

魚丕信博士는 今後 肉身이 이世界를 떠날지도몰른다. 그러나 博士가 남기고간 誠實과 延專、世專、同病院은

岡田首相

滿洲現狀에鑑하야 陸軍聲明은當然!

拓省反駁聲明與否는不知

岡田首相의重大言明

【東京電話】在滿機構改革問題에關한 陸軍及拓務兩省의對立狀態에對하야 岡田首相은 左와如히말하엿다

陸軍當局이發表한것은 當然한일을 當然하게說明하엿슬뿐이다. 此에對하야拓務省이 對立的聲明書를 發表한다는것은 兒玉拓相으로서아지못하는것임으로 아마그런일은 업슬것이다

今回의 改革案은 政府가滿洲의 現狀에即하야가장妥當하다고 思惟할것으로變更할 생각은업다. 憲兵司令官의警務部長兼任問題에 對하야現地에서는 憲兵警察을實行할 前提나안될가하는誤解가今回의反對로되여 出現한것이나 政府로서는 絶對로憲兵制度를樹立할생각은업다 그런데 아즉도 現地에서는 일측이 朝鮮, 臺灣等地에서 行한바와가티 任用令을改正하야憲兵으로 警察官을任命할과如한일이여지나안흘까 誤解하고잇스나 政府로서는絶對로 任用令의改正을行치안흘것이다 今日의 事態에關하야는勿論收拾策을講究치안흐면안될것이어니와 菱刈長官이目下 統合工作을進行하고잇다함으로 政府는이長官의工作에信賴하고 그收拾을보기까지 靜觀할作定이다 그리고菱刈長官이收拾지못하게된다하는때는 政府로서 直接解決策을講하게될것이다 現地警察官에잇서서는 아즉政府의眞意를徹底的으로 아지못함으로 今後政府改革案의 主旨를 充分諒解식힌다면 軍部偏重이라는論도잇스나 滿洲現狀에鑑하야 이것은 不得已한일이다 그러나如斯한案은 처음부터暫定的의것으로 將來는當然改善될것으로본다

機構改革에對한 陸軍聲明의全文

【東京電話】在滿機構改革問題에關하야 陸軍은十三日午後當局談의形式으로 左와如히聲明하엿다

在滿機構改革에伴한警務部問題의誤解를풀기爲하야 一、二의說明을示하려한다

滿洲治安警備의完全한回復維持가 日滿兩國을爲하야 緊急要事인은 贅言을要치안는다 今日까지軍警一致의苦心努力에依하야 遂次良果를엇고잇거니와 아즉今後에더큰効力의餘地가잇스나 그리고此大事業은 各種名狀할수업는 困難을伴하고잇서 目的의達成을爲하야는 軍警各種機關의聯繫協調가 絶對的必要條件이다 如上한見地에서 滿洲警務統一을爲하야 從來不斷의努力이繼續되여 全滿領事館警察에關하야는 大使館에警務部라는것이設置되엿고 此에依하야 各領事館 警察官이統一되여잇다 그部長은憲兵司令官이此를兼任하고 又滿鐵附屬地의 警察及憲兵도 日滿共同防衛의 見地에서警備乃至治安維持上必要에際하야는 이亦憲兵司令官의 指揮를밧기로措置되여잇다 그리하야滿洲의警務關係는 憲兵司令官의統制에依하야 相互聯繫協調를 維持하야治安維持에 特別한 効果를내고잇는것으로 治安維持警備等에對하야 不可分의關係에잇는關東州 滿鐵附屬地等 滿洲國內外의地와 此에關聯한附屬地外의警務와를各各密接聯繫식히는것이 有利한事情으로 諒解할수잇슬것이다

這次在滿機構改革에잇서 行政事務局의 警務部長이라는文官의地位에 憲兵司令官인 武官을두려하는 所以도여기잇는줄 안다 警務部의組織에잇서서도 日滿軍隊及警務機關

菱刈司令長官 遂窮地에陷入

【旅順十三日發聯合】關東廳日下內務、大塚警務、中村財務의三局長은 菱刈長官에게上申書를提出하야 在滿機構改革問題에對하야 最後的裁斷을求한結果 菱刈長官은不得已最後的斷案을下하게되엿다 菱刈長官은 三位一體制의責任的立場에잇고 軍部와關東廳側과의間에까지에 바야흐로全然進退兩難의窮地에陷하엿다 長官으로서의 匡救策도거이絶望視되게되엿다

西班牙革命餘燼

【마드리드十二日聯合】西班牙革命의爭鬪는北部 中心地 아스트리아에서 겨우其餘燼을 保持하고잇는데 이에十二日政府派軍隊가首都오비에드를占據하고 叛徒가長形의軍塞으로부터 잇는北停車場은 飛行機로부터 爆擊을밧고잇다 敵方叛徒가使乘한列車는 爆擊되고잇다

拓務省서發表할 反駁聲明의要旨

【東京電話】拓務省에서는 陸軍側의 聲明에對하야 十三日午後五時부터 本省에坪上次官以下各局課長이參集協議한 結果今日中에 反對聲明을發表할것이라는 强硬意見도잇스나 今日은不在의局課長도잇서 十四日正午부터 拓相官邸에首腦部全員이 參集한後 同聲明을 發하기로決定하엿는데 聲明의要旨는如左하다

一、憲兵警察에 依한一般警察干與는 警察草創時代의遺物로서 인제새삼스러히施行할과如한것은 時代逆行이며 더욱害多가만코利가적음은 過去二十年의經驗에 徵하야 明瞭하다

一、關東廳警察官은 이미三十年의經驗을갓고 그實力及行政機能에잇서 全혀現地에適應할組織과 活動力을갓고잇는故로 憲兵警察을行할必要는絶對로업다 軍은軍警一致를爲하야憲兵司令官으로써 警務部長을 兼任식힐必要가잇다고主張하나 新機構에依한警務部는 軍警察과何等다른것이업고 新機構의警務部長에 憲兵司令官을 兼當함은 關東廳警務局長에憲兵司令官으로兼任하게한다는것과 同一한것이다 今日關東廳警察의 地域內의警察이 治安狀況을보아서 누구가武裝警察의必要하다고하는가 滿鐵外에在한滿洲國의治安狀況이라도 一日이라도 速히地域內와如한警察狀態로引上식히기를 希求하는바이다

一、軍은憲兵司令官으로써警務部長에 兼當함은 憲兵警察을行함이아니라고 辯明하는바이나 이는 甚히矛盾되는理論이다 新機構의警務部長에 憲兵司令官으로 兼當식히라면 憲兵司令官에依하야警務部長의 「이니시아티브」를取하게하는 意義가잇는것이다

다만 警察部長의 關部에憲兵司令官을兼함에不拘한것이 何等他意가업다고하면 新機構의警務部長은所謂로보든도서 全혀改革案의 主旨에反하는者임으로 憲兵司令官으로써 警務部長에兼當하는以上은 憲兵警察의主旨에依하야 新機構의 警察을指導統制하여야만 當然하고또必然일것이다

一、關東廳警察部의 警官은그九割이軍隊出身임으로서 事變以來討匪工作에도出動하야 그功績機能은 到底히憲兵의미칠바가아니다

國策審議會設置에 政友會는大反對

黨員은不送할方針

【東京電話】政友會는 政府가 近日各方面의權威를網羅하야 國策審議會를設置하려하는데對하야 右와如한見解下에 反對態度를取하야 萬一政友會에 交涉이잇드라도 黨으로서는 黨員을보내지안는方針이다

政府는 非常時局에當하야 擧國一致의實을擧하야 行政、經濟의 根本方策을 樹立할目的으로 權威잇는 國策審議會를設置한다고稱하나 組閣에當하야 國民의 信賴를너든 大政黨인 政友會를 無視하면서 只今새삼스럽게 審議會를設置하야 擧國一致를圖하려는것은 主客顚倒로 全然議會前의 政略에不過하는것이며 世上을僞瞞하야 黨을攪亂하는것이다 이러케한不純한動機에서 組織되는審議會에對하야 黨으로부터 委員을보내여 其責任을分擔할 수는 決斷코업다 特히委員中에 齋藤、高橋、山本의三長老를 이러는것은 財界에對하여서는 高橋財政을踏襲하는것이며 軍縮會議에 對하여는 齋藤前首相等의背景이잇다는 印象을與하는 것임으로 內閣補强工作에不過하는것이니바 眞正으로非常時局을 認識하고 責任잇는 政治를行하려하면 熱意에依하지안코 全然內閣의延命策에 不外하다는 것이明瞭하다

岡部子今夜入京

貴族院議員岡部長景子는 岡本安東領事와 同道하야 十三日午後十一時二十分着滿洲로부터入京하야 一泊한後 十四日夜 金剛山探勝으로 向하엿다

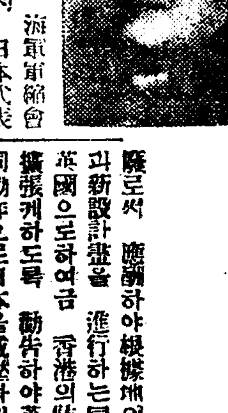

大角海相

威嚇的言動으론 既定方針을不變

英米共同戰線的威壓에對한 海軍當局의信念

【東京電話】海軍軍縮會議豫備交涉에서 日本代表가 比率主義打破를 要求하면 米英兩國代表는 直時太平洋防備制限을 規定한 華府條約第十九條의撤廢로서 應酬하야 根據地의擴張과新設計畫을 進行하는同時에 英國으로하여금 香港의防備를擴張케하도록 勸告하야 英米共同動作으로 日本을威壓하리라는 說이잇는데對하야 日本海軍當局은 帝國政府가 華府條約의 廢棄를 決定한 其自體가 이미 同條約第十九條의撤廢를意味하는것으로 이제새삼스럽게 이러한 威嚇的言動에놀라 帝國政府의 軍縮方針을變更할것은안이다 日本은 다음과가튼理由로 防備制限撤廢를 두려워할것업다는 堅固한信念을갓고잇다

一、最近과如히軍艦의航力의增加、兵器의進步航空機의發達等은 太平洋防備制限을거이無價値하게만드럿다 日本의脅威는 根據增大에잇지안코 戰艦增加에依한艦隊의勢力如何에잇다

一、現在米國의戰略家로有名한 마한大佐도이것을論하야 日露戰爭當時旅順港에 根據를두엇든 露國艦隊를非難하야 멀리서 海洋에나와 日本艦隊와決戰하는데 艦隊의價値가잇고 또根據地、砲臺의價値가잇다고斷言하엿다

一、故로高度의 軍備를가진米國이眞正으로 巧利主義를依하면 砲臺와根據地를 增築하드라도 艦隊의兵力을減少하야가지고는日本을威脅하지안흘것이라할것이다

敵의艦隊가 日本을脅威치안는다는條約을 締結하려한다 또不幸히條約을締結하지못하면 敵의艦隊가日本近海를迫할境遇에 此를 擊破할準備를行하면 可할것으로如何히米國이巨大한 根據地를 構築한다하드라도決코 介意할必要는업다

『社會덤핑』의矛盾 恐慌의擴大再生産

膨脹日本經濟의正體分析

【一〇】 金洸鎭

나는 問題를한거름 더깁히 들어가 볼라고한다. 前述한바와가티 日本商品의海外進出을 促進식힌 原動力이 爲替의 低落에 잇섯다는것은 事實이다. 그럼으로 日本商品의 輸出은 『爲替덤핑』이라고 非難을바덧다. 그러나 金再禁止後 今日까지 繼續的으로 進出한 日本貿易의 加速度的膨脹을 다만 『爲替덤핑』이라는 法則으로써는 到底히 說明하지 못할것이다. 왜그러냐하면 『爲替덤핑』으로서 商品輸出이 增進될라면 한가지條件이 必要하다 그것은 爲替가繼續的으로低落의一路를 突進하고잇서야 된다는것이다. 그理由는 『爲替덤핑』에依한 商品의輸出은 爲替時勢의低落으로促進되지마는 同時에 爲替의低落은 國內物價를一般的으로騰貴케하고 特히輸入原料의價格을 暴騰케하야 輸出商品의生産費를 高騰케함으로 爲替덤핑은 自己의 矛盾을갓고잇다.

그것은 輸出商品의 原料가 海外로부터輸入되는 産業(가령日本의綿工業)에잇서서는 이矛盾은決定的이다. 그럼으로 爲替의低落에依한原料의 騰貴때문에 阻止되여잇는 『爲替덤핑』이 그進出力을持續할라면 爲替時勢가 쉬지안코 나날이低落하야 輸入原料의 價格보담도 輸出製品의 價格이 恒常上位를保持하든가, 그러치안흐면 다른方策의 工作으로 輸出商品의 生産費를一層引下하도록 努力하지안흐면 아니될것이다. 具體的으로日本의덤핑 商品의大宗인綿絲와그原料綿의 時勢를比較하야보면 大槪그趨向을엿볼수 잇다。次表는 昭和八年의平均數가 업슴으로 完全치는 못하나 六年과 七年의平均數를對比하여보면 原料綿의 騰貴率은 三〇──四〇%에 上騰하야 그製造品의 綿絲價의騰貴率인 一三%를 超凌하고잇다

	印棉時勢	米國棉花時勢	綿絲價格指數
昭和六年平均	二〇圓八六	二〇圓八八	一三〇
同七年平均	二七圓一八	二九圓一八	一四七
騰貴率	三〇%	四〇%	一三%

이와가티 輸出商品의騰貴率이 輸入原料의騰貴率보다도, 뒤떠러진다는事實은 日本의綿工業에서 더욱 顯著하엿다。

그러면 엇지하야 日本의綿製品이 海外進出의 先鋒에서서 今日까지 外國市場을 猛襲하고 驚異를주게 하엿느냐 하면, 그것은 爲替가 今日에 이르기까지 繼續的으로下落하여온때문이아니고── 事實爲替時勢는 昨今二年間은停滯狀態에잇섯다 ──綿製品의生産費를 一層引下함으로써 外國商品과의競爭力을 增進케한까닭이다。卽 爲替덤핑에 內在한矛盾의解決策으로 産業合理化에 依한 勞働强化, 直接的인賃金切下等等의 方法으로써輸出品原價의切下에 全力을다하엿든것이다。그리고 日本에잇서서의 具體的事情은 이러한勞働强化와賃金切下를 敢行할만한好條件이갓추어잇섯다。卽一般的인 固定的失業群의存在는 賃金切下의 有力한 基礎를 주엇고, 도임의 濱口內閣當時에 遂行한 데푸레─金政策의 强化로말미암아 日本의諸産業會社는 産業合理化의 美名下에 勞働者及使用人의 整理、勞働時間延長、徹底的 賃金減額을 强行하야、徹底的으로 生産費의 低下에 힘썻다. 그리고 그後爲替의 低落이 一時平靜하고 國內物價가 一般的으로騰貴하엿슴에不拘하고 賃金은 引上되지안이하엿을뿐아니라 오히려더욱引下되엿든것이다.

	定額賃金	日銀小賣品指數
昭和五年平均	[illegible]	[illegible]
同六年平均	[illegible]	[illegible]
同七年平均	[illegible]	[illegible]
同八年平均	[illegible]	[illegible]

이와가티 賃金切下에依한生産費의 減額과 爲替의低落과의 二重의恩澤으로 日本商品은 海外덤핑에成功하엿든것이다。

海外諸國이 日本商品은分明히『爲替덤핑』이라고指摘한데對하야 日本資本家는 『爲替덤핑』이 아니고 産業合理化에依한 生産費의節約에잇섯다고 主張한것은 確實히眞理의一面을말한것이다. 그러나그들은 輸出産業의犧牲이 結局 國內物價의騰貴에 對比한相對的低賃金에잇섯다는것, 卽 勞働階級의 犧牲에依한『社會덤핑』에잇섯다는 一面의 眞理를말할라고하지는안는다。

二個年을두고 大規模로遂行한 『社會덤핑』에依한『饑餓輸出』이 大槪그나라에어떠한影響을 주고잇는가는 明白하다。그것을簡單히말하면 商品의主要한消費者인 大衆을 收斂하여 그들을더욱窮乏케함으로 國內市場은 萎縮되여 必然的으로恐慌을一層 深刻化한다는것이다. 이러한 效果를가저온『社會덤핑』이『資本』의『政策』으로써 確立되여 本質的으로振興되고잇다。이것이 現在의『膨脹日本經濟』의 正體이다。그리고 이膨脹된經濟는 決코 恐慌의克服過程이 아니고, 本質에잇서서는『景氣』의反對物이라는것을알 수잇는것이다『日本의덤핑』은 世界市場의混亂을 일으키게하엿느냐, 그와同時에, 그以上으로 日本資本主義의經濟的根幹을 動搖식힐것이다(끝ㅣ、世界經濟年報)

五全大會와 西南派의主張(三)

(五) 黨章修正問題

또今回代表大會가 各方面에서 特別重要視되는所以는 右에 述한 執監委員의改選以外에 中央黨部에서 全國各省市黨部에 通達한大會四項議題中(一)黨章의修正 (二)國民大會의召集의兩件을揭한點에잇고 (一)에關하야 中央當局은 黨章의如何한點에對하야 修正을 討議할가를 明示하여 잇지안하얏스나 反對派는 此로서 蔣介石氏의 黨獨裁制樹立의 手段이아닌가고 적지안케 危懼하고잇다 왜그러냐하면 國民黨은 孫文의死後總理를 置치안하고 純然한 委員制를 採用하고잇고 더욱이 黨總章第四章은 只今도아즉 總理라고 題하야

一、本黨은三民主義、五權憲法을創行한孫先生을 總理로함(第廿一條)

二、黨員은모름지기 總理의指導에따러 主義의普及推行에努力할것(第廿二條)

三、總理는 全國代表大會의主席이됨(第廿三條)

四、總理는 中央執行委員會의主席이됨(第廿四條)

五、總理는 全國代表大會의決議에對하야 覆議를要求할權利가잇슴(第二十五條)

六、總理는 中央執行委員會의決議에對하야 最後의決定權을有함(第二十六條)

이라는規定을保存하야 永久히黨의記念으로하고잇다 右條章에 關聯하야 팟쇼의機關紙가 一齊히 黨內多頭의弊害를指摘하고 一頭制를强調한點, 또藍衣社가 軍大政綱「建設運動」에서 國民黨獨裁의整理, 各級黨部의實權掌握, 黨總理制의復活을規定하고잇는것은 公然한秘密로 反蔣派政客이 右黨章의 修正提議를 蔣介石氏의 獨裁의合法手續이라고看做하야 猛烈한攻擊을 加하고잇는것은 大槪當然할일이다 最後로(二)의國民大會召集問題인데 此는第四次中央執行委員會全體會議에由來한것으로 同全體會議는

一、民國廿四年三月國民大會를召集하야 憲法草案을附議하야 發布期를決定할것

二、立法院으로하여곰速히憲法草案을起草發表하야 國民의硏究에資케함

이라는兩項決議를 採用하얏는데 本大會는 孫文의建國大綱에準據하야 訓政時期를 經하야 一黨專制의國民黨政權을 全國民에 返還. 公開하는契機가되는 만큼 이召集期의正式決定은黨의 最高權力機關인 全國代表大會의 決議를기다리지안코면안될터다 本決議에 基하야 召集된國民大會는 憲法草案을審議決定하야 五權分立을實現하고 大總統以下五院院長을選擧케되는데 五全大會는 이國民大會의召集期를 決定할뿐으로 憲法草案의 議決權은업다 그러나 憲法草案을審議하고 草案에對한 國民黨으로서의 可否를決할에는 別로支障이 업고 草案에對한國民黨의 最高態度決定이國民大會에付한 憲法의 正式決定에 有力한影響을 及하게됨으로 이點 目下立法院에서 修正中에잇는 憲法草案이 五全大會와 關聯하야 注目되는 所以이다

宇垣總督動靜

【雄基】宇垣總督一行은 鏡城郡行營面謁洞 改生部落、慶源郡東原面 東拓牧場及慶源公立普通學校를 視察한後 午後四時五十五分雄基港에 이르러港灣을 視察하야 第二日의 視察旅程을 맛치고 大和호텔에 投宿하얏다

【朱乙】北朝鮮視察의 宇垣總督一行은 十二日午前八時에 雄基를 出發하야 雄基郊外의軍馬補充部、羅津滿鐵事務所港灣、富寧郡觀海面 素淸洞改生部落、富居公立普通學校、淸津港灣及鏡城郡鏡城高等普通學校를 視察하고 朱乙溫泉으로 行하야 滌仙閣에 投宿하얏다

戰車의空中運搬

蘇聯極東軍演習

【電通齊齊哈爾十三日發】蘇聯飛行演習은 最近極東各地에서 盛大히 擧行되고잇는데 十三日某所의入電에依하면 蘇聯極東軍은 飛行機二臺를 使用하야 一時間百粁를 翔破하는 크리스티─式 戰車(重量約五噸)을兩機에달고 百粁의地點까지 運搬하는 演習을行하엿다한다 右에對하야 日本側에서는 戰車의空中運搬演習等은 其意味를 알수업다 飛行機宣傳이라고웃고잇다

NRA運動을 委員會로變更

루즈벨트大統領聲明

루즈벨트大統領

【華盛頓十二日發】NRA運動의支持者인존슨將軍의辭職과함께 N·R·A의合理化를圖하기爲하야 루大統領은委員會制度에組織을變更하엿는데 右에關하야 루大統領은左와如히 述하엿다 N·R·A新機關의主要目的은 N·R·A코─드(法規)의施行에잇거니와 그急速한施行에對하야는 司法當局의協力을求할것이다 그라고 過般N·R·A統制委員會의議長에任命된 그레─·윌리암氏는 今日記者團과 會見하고 左와如한N·R·A코─드의 組織變更에는 愼重을要한다는意見을述하엿다 N·R·A의事業은 玆에光輝잇고 또불만한形跡을남겨노앗나 따라서 N·R·A코─드組織變更等에는 極히愼重한 態度를取하지안흐면안된다

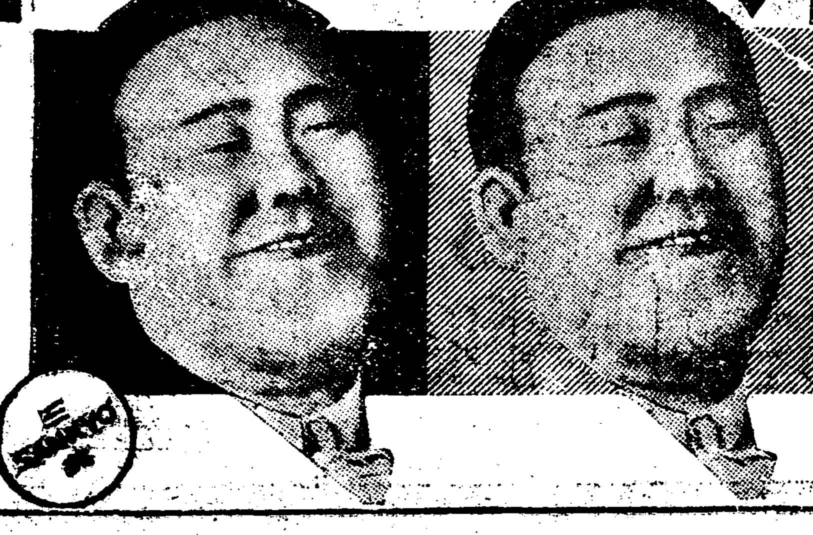

消化促進의 美味胃腸藥 ゴルフ (고루후)

食慾의秋 過飮·過食의害를막읍시다

食後에달큼한ゴルフ數錠의常用은──

慢性胃腸病者의·衰退한食慾을振起하고·消化를促進하야 其治療를빨으게하고·虛弱한小兒에는食事를잘하게充分히榮養을攝取식혀서體重을增加恢復道上의肺·肋膜患者는食慾不振을除하고其恢復을빨으게하오。

食後의菓子代로·와삭와삭깨물어자시오

藥學博士 高橋三郞先生 의最新式甘味消化錠

(定價) 金.30 金.50 金1. 金2. 金5.

어느藥店에나잇슴

東京·室町 三共ビル (三共經營) 泰昌製藥株式會社

九月以來抑留帆船 四十八隻의多數

沿岸土兵의頻頻한出沒로 危險한鴨綠江通航

【新義州】 압록강상류대안에 마적이횡행하야 압록강항행중의 선박을억류하는일이 비일비재하야 항행선주들은 전전긍긍중에잇는데 지난십일 오후여덟시반경 관전현 전자구로 지구(寬甸縣子溝=慈山郡所對岸)에 토병일곱명이 나타나 압록강으로 항해하든위원군봉산면 봉봉동(謂原郡鳳山面旗鳳洞) 김경준(金鏡俊)소유와 범선 두척을억류하고 금품을강탈한후 조선인한명을 인질로 잡아가지고갓다한다 따라서 최근에 억류된 범선의수효를보면 다음과갓다

▲구월이십팔일 삼십척 ▲십월삼일 네척 ▲십월륙일 여섯척 ▲십월십일 두척

土兵이越江犯境

中國商人四名을拉致逃走 中江署管內中上洞에

【新義州】 십이일오전네시경에 평북중강서(中江署)관내 중상동(中上洞)에 여섯명의 토병이강을 건너서 침입하야 중국인 잡화상 왕길매(王吉梅)와 일호를 습격하고 왕길매등네명을 끌어갓다 급보를바든 중상주재소원은 곳출동하야추적중인데 랍치당한 사람은 탈환하엿다 중강서 에서는 판본(坂本)경부보이하 열명이출동하고 그곳수비대에서도 출동하야 강을건너서추적중이다

鐵道省債務를 東京驛에差押

執達吏가汽車賃金을

【東京電話】 십삼일오전 열한시반 동경역 역장실에동경구재판소집달리 목촌근치(木村根治)과변호사중안심오랑(中安深五郞)의량인이굴미(堀尾)역장을면회하고오랫동안이나경쟁중에잇는 철도성에 대한 채권을 강행하기위하야 차압을 하겟다는 교섭을하엿다 이에대하야 굴미역장이 『교통기관이므로 차압을하지 못한다』 고거절한즉 량인은그러면 교통기관에 관계가업는것을 차압하겟다고 삼천원의채권에 해당한 기차임금차압을 강요하엿다 이에대하야 다시동역장은 철도성에대한 채권과 동경역의 가차임금과는 성질이 전연 달으니까 차압에 동의할수 업다고 거절하는데도 불구하고 량인은 터유예할수가 업다고하면서 새로만들은 일이등출찰실로드러가 그곳에두엇든 기차임금을 긁어모아가지고 가려고함으로 사실을 환지내(丸之內)경찰서에 역원이 급보하여 경관이 현장에 달녀가서조사중인데 동경역장은 직무집행방해죄로 량인에게대한 고소의 수속을 역측에서취하엿다

路上彷徨中被捉

에로行脚三青年

십이일밤 일곱시경 시내남대문동오정목 부근에서 수상한려행자세명이방황하고잇는것을본정서사법계형사가불심심문을하자 그대로 도주하려는것을 추격체포하야 취조를한결과 그들은내량부갈성군고전정(奈良北葛城郡高田町) 강본청차(岡本淸次)(二三)동목촌건일(木村健一)(二六)동세명 작전조웅(酢田照雄)(二六)으로 그중강본청차는 지난구월이십구일동지입본방적주식회사직공감독으로잇는 그부친 강전금장(岡田金藏)이 직공 임금을 주려고 회사에서 맛튼 현금백오십여원을 훔쳐가지고 그동무인 전기목촌, 작전량명을 끄여 대판으로 다러낫다 대판에서그들은 유곽을차저가 호유한후 하관(下關)까지 에로행각을하고는 경성으로 드러왓는데 이미가진돈은 다소비하고어찌할바를몰라 로상에서 방황하다가 그와가티 체포된것이다

百貨店前自轉車專門窃盜犯

시외연희면 대현리(新村面大峴里)삼십칠번지 리차남(李車男)(三〇)은 리자근남(李自斤男) 리기영(李基永)이라고 이름하여가지고 자전거절도를 하다가 동대문경찰서에 인치되엿다 그수단은 대개 삼월오복점이나 정자옥 기타영화상설관압에 노흔자전거를 엽데나집어다가 전당포에십원족은 칠팔원에 잡히거나 다른사람에게 팔어먹엇도이와가튼 수단으로 전기리차남이와가튼 동관이십사번지 사는 원간상장수 김래식(金來植)(三五)이도 자전거여덟대를 절도하야 처처한사실이 발각되어 모다동서에류치되어잇다

十年同苦도水泡 밋지못할女子맘

자식넷나코자다도망가 男便은離婚訴訟

참으로 밋기어려운것은 녀자의마음이엇다 경기도 수원군수원읍산루리(水原邑山樓里)엄익안(嚴翼安)(四〇)은 그고을 향남면료리(鄕南面料里)김모(金某)의집에현주하는 그의안해 공원선(孔元善)(三六)을 걸어십삼일 경성지방법원에 리혼청구의 소송을이르켯다 그두사람은 십이년전 대정십이년사월에 서로결혼하야 가티살아오든중 아들딸 넷이나 나코정다웁게 지내왓는데 남편은근년에 원산(元山)지방에 가서해산물장사를 하고잇기 때문에 본가에별로 잇지못하게 되엇다 그런데 금년사월십삼일에 고향에도라가서보즉 늙은부모와 어린자식들을 남겨두고 안해는친정으로 가버리고도라올생각도하지안헛다 그래서 차저가보즉 안해는 친정에도라가서 바로친정이웃에사는 김모(金某)와 정이 기피드러살고잇다 일이이와가티 되어버렷스니 법률상리혼을 해버려야되겟다는 것이다

大規模의誘拐團 鍾路署檢擧開始

處女를꾀여다妓生에팔어 券番關係者도召喚

종로서사법계에서는 십삼일 새벽한시를 기하야시내삼각정(三角町)삼십칠번지 기생지학실(池鶴實)(二九)과 김태응(金泰應)(兒)김학여(金鶴汝)(三六)한보배(韓寶培)(二七)등기생권번관계자 륙칠명을 인치하고 아츰아홉시경에는 조선권번을 비롯하야 각권번간부로하여금기생견습생부를가지고출두하게하고일변히장부를조사하는한편으로전기생강영숙(姜英淑)등을계속하야소환취조중인데 사건의내용을탐문한바에의하면 최근 그서에서는 서산군 서산면(瑞山郡瑞山面)에본적을두고 종로삼정목일백이번지에와잇는 고아 서정숙(徐貞淑)(二六)을 유인하야 팔어먹은유괴혐의자 룡인군 수여면(龍仁郡水餘面)금은시장내 료리점 송학루(松鶴樓)고인 최순옥(崔順玉)의모친 최은식(崔銀植)을 비롯하야 효자동(孝子洞) 이십구번지 김필순(金必順)(二五)을 유괴한 혐의자로 양주군 미금면 수석리(楊州郡渼金面水石里)일백이십륙번지 김덕길(金德吉)(三五)등을 취조하든중에 의외에도 대규모의 부녀유괴단이 잇서서 각지에그물을치고 나어린처녀들을 유인하여서는 사내각처에양녀로 팔어서 주로동기로 집어너어서는천진한 어린처녀자들로하여금 영구히 무지한양부모의 독아에걸려울게 맨드는일이 어든곳에숨어잇는것이 발로된것이라 한다 경찰서에서 이는인도상 중대문제라하야 곳처벌의메쓰를 나리기로 결정하고 검거를시작한것이라한다

玄濟明氏獨唱會 來十九日에開催

病으로不得已中止하엿다가 가을樂壇의첫盛擧

가을악단의 첫반가운 소래로만도의인끼를 끌고잇든 우리의자랑인명가수현제명(玄濟明)씨의 독창회는 저번에 열려다가돌연 한급성 괴과지염으로 부득이무기연기중, 그간 치료의 경과가량호하야 근일은 아주평상시나 마찬가지로 모든 조건이 회복되여 오는십구일 금요일날밤 팔시공회당에서 독창회를개최키로 하엿다 전번에모처럼 모든준비를 하고만도인사의 망중한 성원을바더 오다가의외의 사고로만도 팬의실망을주어 연주자자신은 물론주최자며 후원자들이 한가지로 유감을느기엇스나 이번에 배전의원기를가지고 팬앞에 나설것이니 이번독창회야말로 우리가을 악단벽두의 성대한모임으로 식이분의효과를 나타내일 것이다

土兵頭目歸順

【奉天】 삼각지대봉성현(鳳城縣)하에 잠복하고잇든토병두목 조유운(趙維運)이하 삼십여명은 최근현당국에 무조건으로 귀순을 신청하엿다는바 이박게 토병들도 귀순을 희망하는자가 만타고한다

警官"뿌로커"合作 挾雜事件送局

全部十六名中七名을拘束 大田署에서取調中

【大田支局電話】 그동안대전경찰서에서 검거취조중이든 경관회사원 변호사『뿌로-커-』등 사십륙명이 관계한대사기 사건은 십삼일 오전열한시에김홍덕(金弘德) 백남복(白南福)정병호(鄭秉浩)김성수(金成洙) 변호사등 십륙명만송국되엿는데 그중 일곱명은구속으로송치되엿다 사건의 내용은 지금으로부터 약칠년전에옥천군(沃川郡)내부호오기백(吳基白)과 그안해 김홍숙(金弘淑)과의 사이에 리혼으로 인한위자료 밋자녀양육비청구의소송이잇서서결국김홍숙이가륙만칠천원을 밧고 화해햇는데그돈을주식회사원『뿌로-카-』들이공모하고김홍숙의소송비용을 조달한 진천(鎭川)조영승(曹泳承)에게는한푼도주지안코중간에서 사전이가 칠천오백원 신호군(申好群)이 오천원송헌명(宋憲明)일천삼백원 김홍덕(金弘德)일천륙백원 김정균(金正均)일천구백오십원 박해증(朴海增)이천칠백 구십원김성수(金成洙)일천오백원 정국허(鄭國許) 이천원을 각기난호아 먹엇다고한다 이에조영승은 당시곳대전서에 그들을 거러서고소를 제기하엿드니 당시의사법주임김경부(金警部)와형사들도 역시사건의혹막에관계하야 사건을그냥 감쪽가티 깔어버렷다고한다 그후기회만기다리고잇든조영승은얼마전에대전서의사법주임이갈리자 새로히고소를 제출하

秒間六萬餘枚

發射彈丸도백인다 超高速度活寫撮映

【東京電話】 십이일오후 동시부터상야(上野)제실학사원(帝室學士院)에서 열린동원정기총회에 서두가지의 놀라운연구가발표되엇다 첫재는려순공과대학(旅順工大)교수서원풍태랑(栖原豊太郞)박사의발명한초고속도 활동사진 촬영기니 지금까지의 고속도촬영기는일초동안에 겨우이십매 촬영이최고인데 동박사의것은 일초동안에 륙만삼백오십매라는 놀라운 초고속도의것으로 푸로페라의회전 탄환의진행과 폭발상태까지도 필림에너흘수잇는 것이다 둘재는 금촌명항(今村明恒)박사가 기이반도(紀伊半島)와 실호반도(室戶半島)의첨단을 측량한결과 점점 남쪽으로해중에 침몰한다는것인데 기이 반도는 삼십년동안에 십사센치 실호반도는 이십센치가 침하된것이판명되엇다

兒童雜誌어린이 十二月부터續刊

조선에서 가장오래인 력사를가진 아동잡지(兒童雜誌)『어린이』는 그간 동사의 부득이한사정으로 지난 오월호이후의책을 발행치못하고잇든바 오는 십이월부터 동지의발행인리정호(李定鎬)씨편즙으로 다시속간키로 하고 지금부터 준비중에잇다는 바 십이월호잡지는 십일월중에 는출간되리라고한다

赤軍鐵道破壞說

京圖, 圖寧, 朝開線方面으로 過冬軍糧準備策으로

모처에온정보에의하면중국공산당만주특별 위원회에 소속한적군부대(赤軍部隊) 안동북안민××군에서는 길림성삼두세(吉林省三頭藏)에 근거를 두고잇는데 최근군자금과 군량이결핍하야 그조달책을 획책하고잇다한다 즉재래와가티 집단부락이나개인을 습격혹은 탈거하여가지고는 대량적으로 군량군수품과군자금 등을획득하기가 어려움으로 금후는방침을 고치어첩예분자다수를 철도연선 즉경도(京圖)도령(圖寧)조개(朝開)선 각연선에 파견하야 철도파괴와 렬차습격은 물론 은행회사의습격을하야 군자금기타를 대량적으로 획득하여가지고 과동준비를하는동시에 북철(北鐵)매수후의 북만사정이 공산당측에불리하게됨으로 그들의 지반을공고히하며 세력회복을 획책하고저 최근모처에서 회의를열고결의한후 제일선파괴공작에 종사할첩예분자이백여명을 십여반으로나노하 편대하야 건지세철도연선으로 특파하엿다는 첩보를접하고 일만당국에서는 아연긴장하야 대책을 강구하며비상한 경계를 하는중이라한다

日曜講話

▲英語講習院 午後三時半 『英語講話』 스와이델 氏
▲向上會館 午後七時三十分 『金剛經講義』(第三回) 李智光 氏
▲南大門敎會 午前十一時 『예수를따르라거던』 吳天泳牧師
午後七時半 『神의實在性』 金英珠牧師
▲中央敎會 (日曜說敎) 午前十一時 『永遠한生命』 金永燮牧使
午後七時半 『耶蘇의눈물』 任永信先生
▲貞洞敎會 午前十一時 『平信徒가본監理會總會』 金活蘭 氏
午後七時半 『未定』 金仁泳 氏
▲尙洞敎會 十月十四日日曜日 『여호를잡자』 姜泰熙牧師
夕間 『自由의信仰』 金鍾萬牧師

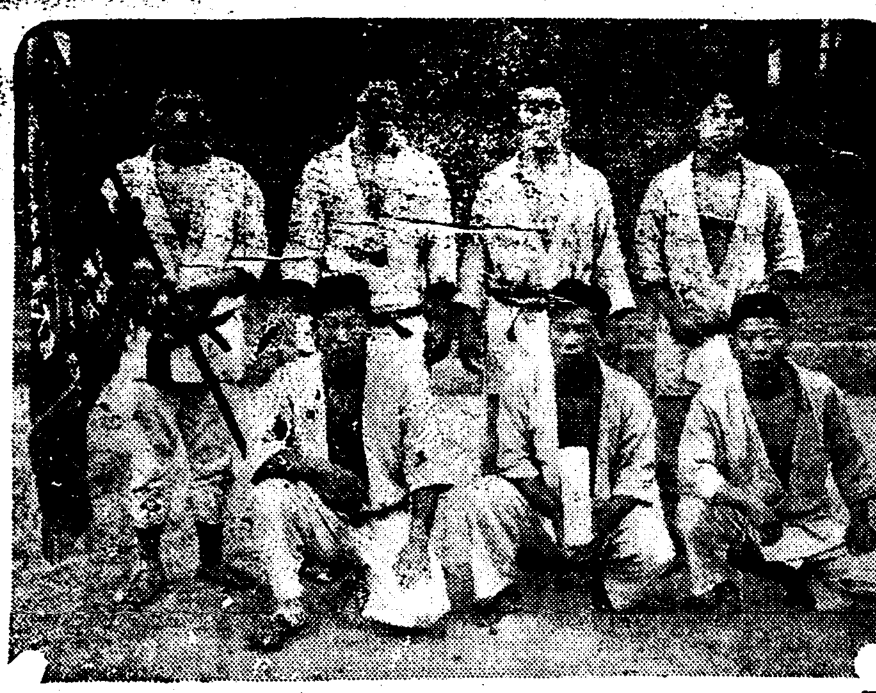

◇…優勝한中央基督青年會柔道軍

榮冠은基青軍에게

開城光武舘決勝에善戰惜敗 團體柔道大會閉幕

중앙기독청년회주최와본사후원아래열광적인기가운데서십삼일 오후에중앙기독교청년회관에서 개막된제일회전조선단체유도대회는제일회전에긔청군(基靑軍)대순도군(順道軍)(작년우승군)전에 긔청군 일명부전승으로 패승하고 연무군(研武軍)과 휘문군(徽文軍)과의 접전에는 『연무군』의 박용식(朴容植)군이 혼자서휘문군네명을 격퇴하엿기때문에 결국 세명의부전승으로대승하엿고 대구무도군(大邱武道軍)과 배재군(培材軍)과의싸움은 힘이서로어금버금하야 첫번싸움에는 무승부로비기고 연장전(延長戰)을 하게되여 일대령으로 대구군이 석패하엿다 그다음으로송도광무군(松都光武軍)과정읍상무군(井邑尙武軍)과의 접전순서이엇는데 『정읍군』은기권를참하엿슴으로 송도군은싸호지안코 익엿다 준결승(準決勝)전에는 긔청군대연무군으로 긔청군이 대승하엿고 송도군대배재군전에는송도군이 패승하엿다 집을흔들듯한박수소리가운데마즈막으로결승전(決勝)에드러가서긔청군 송도군과의 리정식(李正植), 방영두(方泳斗)량명의 부전승으로 대승하고 송도군에석히 대패하엿다 게임을마치니 오후다섯시오십분이엇다 긔독청년회 명예총무 반하트(潘河斗)씨로부터 우승한 긔독청년회군에게 영광스러운우승기와및상품을수여한후 동대회는성황리에폐막되엿다

第一回戰

【基青】勝 【順道】敗 ▼審判 崔佑東
朴注秉○……×延釗銓
朴注秉…비임…吳命德

【研武】勝 【徽文】敗 ▼審判 金世坤
張錫成…비임…李元植
李元龍×○…○×尹道鳳
李正植…비임…李鍾憲
方泳斗不戰勝
金成坤×……○金泳烈
朴容植○……×金英燦
朴容植○……×金斗銖
朴容植○……×鄭中杜
◇研武軍의尹溟海、申戱錫、李定業은不戰勝

【培材】勝 【大邱】敗 ▼審判 金弘植
印康煥…비임…金利得
鄭俊采…비임…吳小道
宋堯天…비임…吳命德
李鍾一…비임…秋達洙
任元彬…비임…林邦佑
【延長戰】
鄭俊采○……×吳命德

【松都】勝 【井邑】敗
▼松都光武館對井邑尙武會戰은 井邑의棄權으로松都不戰勝

準決勝戰

【基青】勝 【研武】敗 ▼審判 徐相天
朴注秉○……金成坤
朴注秉○○……××尹溟海
朴注秉○……×申戱錫
朴注秉…비임…李定業
◇基青의張錫成、李元龍、李正植、方泳斗不戰勝

【松都】勝 【培材】敗 ▼審判 李圭鉉
閔完植…비임…印康煥
金興植○……×鄭俊采
金點孫×……○宋堯天
金東俊…비임…任元彬
▲松都光武軍金富吉은不戰勝

決勝戰

【基青】勝 【松都】敗 ▼審判 金守基
朴注秉…비임…閔完植
張錫成…비임…金興植
李元龍○○……××金點孫
李元龍○……×金東俊
◇基青의李正植 方泳斗兩君은不戰勝

十三道對抗 庭球戰績

朝鮮神宮競技軟式庭球 十三道一府對抗戰第一日은 十三日午後一時부터 龍山鐵道局코-트에서開始한바 朝刊마감까지의戰績은다음과갓다

第一回戰

京畿(勝) 平北(敗)
金田亨 李應麟 四…二 尹鍾燮 梁在律
崔永生 魯炳翼 四…一 張聖麟 張平鉉
黃河秀 中川 四…二 許得文 金鵬懋

平南(勝) 全南(敗)
洪承杰 李鍾淳 四…三 安在鎬 金泰根
李鍾駰 金泰植 三…四 金性斗 崔憲根
金元錢 鄭文燁 四…一 崔達錫 趙鍾欽
【第二라운드】
洪承杰 李鍾淳 四…一 金性斗 崔憲根

慶北(勝) 忠南(敗)
朴永煥 能勢 四…〇 江崎 金俊男
土森 井 四…一 長森 川沼
矢田 金東燁 四…〇 姜禮元 梁昌南

京城府(勝) 全北(敗)
宮崎 孫觀昆 四…二 金斗錫 曹基原
熊野 權福仁 四…〇 岩本 吉谷
洪承武 朴脈善 四…三 趙學龍 淺野

慶南(勝) 江原(敗)
長井 倉重 四…〇 任駿宰 朴數秉
朴正烈 大平 四…〇 高華 李福根

第二回戰

咸北(敗) 忠北(勝)
森 突田 四…一 金鍾澤 崔能中
田下 二…四 金重鉉 金奎元
宮原 二…四 張在伯 朴東善
【第二라운드】
森突 二…四 金重鉉 金奎元

黃海(勝) 咸南(敗)
長井 倉重 四…一 姜熙慶 金奇童
【第二라운드】
朴源稿 黃秉坤 二…四 姜熙慶 金奇童
吳燦洪 安鍾午 四…一 吳謙鉉 孫斗鍾
成部 吉 二…四 兒島 村上
笹田 木 四…一 朴用善 坂井
【第二라운드】
吳燦洪 安鍾午 二…一 兒島 村山

京畿(勝) 平南(敗)
熊野 權福仁 四…二 朴正烈 大平
崔永生 魯炳翼 四…二 洪承杰 李鍾淳
金田亨 李應麟 三…四 金泰驄 李鍾駰
黃河秀 中川 四…二 鄭元錢 金文燁
【第二라운드】
崔永生 魯炳翼 二…四 金泰植 李鍾駰
【第二라운드】
黃河秀 中川 四…一 金泰植 李鍾駰

對京電決勝 鐵道러비優勝

一般럭비決勝戰=龍山鐵道對京電戰은 十三日午後四時부터鐵道킥어프로開始 結局三十八對十五로 鐵道優勝

鐵道 38 (29…9 / 9…6) 15 京電

男子中等卓球 平農金君優勝

男子中等卓球戰은 十三日午後一時부터 東大門小學校에서各地中等學校로부터 七十餘名의選手가參加한바 結局平壤農業의金甲淳君이 優勝하엿다 準準決勝以後成績은如左

【準準決勝】
海州 3-0 金 木 京畿
邊觀俊 海高 3-1 補 邊 京畿
邊觀俊 光成 3-1 李貞鉉 平農
金甲淳 平農 3-2 韓弘淳 培材
【準決勝】
李俊性 海州 棄權 高祥鎬 海州
金甲淳 平農 3-1 邊觀俊 光成
【決勝】
金甲淳 平壤 3-0 李俊任 海高

各道對抗野球

平實16 海州1

各道對抗野球第一回戰平壤實業對海州戰은 十三日午後三時十分부터 平實先攻으로 開始、結局十六對一로平實勝

大邱7 春川0

大邱對春川第一回戰은 十三日午後一時五分부터 大邱先攻으로開始、結局七對〇으로大邱快勝

大田5 咸興0

神競各道對抗野球第一回戰=大田對咸興戰은 十三日午前九時十分부터 大田先攻으로開始한바 結局五A對零으로大田快勝 午前十一時五分閉戰

◇專門校럭비決勝

高農27 (19…0 / 8…0) 0 藥專

慶大10 帝大9

【電通東京電話】 六大學野球리그慶帝三回戰은 十三日午後一時五十七分부터帝大先攻으로開始、結局十A九로慶應辛勝

今日의運動

▲野球=(京城球場) 中等校第一回戰 (午前九時)
▲排球=(京城運動場) 男子中等學校準決勝
午前九時 京師=第一高普
同十時半 龍中=普成 勝者
▲籠球=(京城運動場)
男子中等學校第一回戰
午前八時半 養正=海州高普
同九時半 京畿商=平壤高普
同十時半 京師=大邱農林
午後一時 元山中=第一高普
▲庭球=(京城運動場과미京師코-트)
午前九時 各道對抗決勝
同十一時 男子一般選手權
▲卓球=(京師講堂)
午前十時 女子一般決勝
▲陸上競技=(京城運動場)
午後一時 朝鮮滿洲對抗陸上競技大會
▲野球=(龍山鐵道球場)
午後三時 奉天滿俱=龍山鐵道

運動界人事

▲成炳文君(普專庭球主將)과尹順分孃(前梨專庭球主將)의結婚式은 來十七日午前十一時仁川內里禮拜堂에서擧行

KN-19

全國著名病院採用

復方노보-루球

止膿・鎭痛
消炎・殺菌
收斂・利尿
効力的確

本劑는高木・井尻兩博士臨床實驗結果治淋內服藥으로서醫治作用이的確하고副作用이絶無한優秀藥으로認定되엿고京城帝國大學病院各地道立病院의採用을밧고잇는完全製劑이다 一時患者를誘惑하는誇張廣告의種類와는判異한것이니特히此에注意하고合理的製劑인노보노-루球의偉力으로淋菌의撲滅을期하라!!

一、止膿・鎭痛・消炎・殺菌收斂・利尿作用等根本的効力이무엇보다的確
一、消化器를害하거나腎臟을刺戟하는等副作用이絶無

國産內服治淋劑

노보노-루球에對하야

醫學博士 井尻辰之助

一、國産內服治淋藥노보노-루와 同種品과의藥効優劣에就하야臨床上入院及外來患者二〇八人에게試用한結果大略如左함

二、國産內服藥治淋劑노보노-루를一四六例의急性尿道淋에用한바尿가澄明키까지의平均服用日數는大約十三日餘로서効果를못본것은其內服을中止하거나又는他의合倂症이잇는三四例中其六割以上은服用日數十日以內에

三、本劑는、亞急性尿道淋五〇例에內服케한바尿가澄明케되기까지의平均日數는大約四日에不過하다、그리고其効果업는七例中六例까지內服을中止하엿고合倂症잇는二例뿐이다

三、總患者二〇八例中胃의刺戟症狀을呈한것은一例도업고他의胃腸障害를訴한것二四例로서大約二、五%에不過하다

包裝及定價
三〇球入 一・〇〇 一〇〇球入 二・七〇
五〇球入 一・五〇 二〇〇球入 五・〇〇

說明書文獻贈呈

京城府西小門町
株式會社 廣澤友吉京城支店
本店 大阪道修町

海州產"改良조개" 從來의 倍額暴騰
臺灣商人直接來海入札結果
今年產額四十萬圓突破

【海州】 해주군동메도어업조합(漁業組合)에서는 지난칠일 개량조개(蛤貝)사만근을 입찰에붙치엿든바 종내에잇서 백근에대하야 구원내지십이원에 락찰되든것이 일약이십원외로 배액으로락찰되여 일반의놀람을 이르키고잇다 이처럼돌연히 배액으로폭등된 원인을드르면 종래에잇서서 해주산의개량조개는 거의 인천(仁川)상인의손을거처 독점적 취인잇해대만(臺灣)을경유하야 남중국방면(南中國方面)으로 수출되든것인데 이번입찰에는 대만(臺灣)상인이 축접와서 인천상인과 경쟁적입찰을하야 중간상인의 폭리를 제거한결과라고한다 그런데해주군 룡매도(龍媒島)연평도(延坪島)와미수압도(踏踞島)부근의 개량조개의 산액은 평균이십만원으로서 금변에도 역시 동액을예상하엿든데 이번과갓치 비약적폭등에의하야 금변에는 일약사십만원의 산액을돌파하리라고한다 하고동네시실분에 산회하엿다고한다

海陸時報創刊

【元山】 원산해안통북저목백이십륙번지에잇는 원산신보사에서는 원산

本報讀者優待

【始興】 지방부는 전조선각지로 돌아다니면서열광적 환영을밧고 십삼일부터 시외영동포 가설극장에서 오일간영사를 하게엿는데 본사시흥지국 독자제씨에게는 반액으로 우대하게되엿바 영화는세무동동기타 조선영화계에 굴지하는명배우총출의 독작품다수로날마다교환하리라한다

埋築費問題로 府議一時緊張
驛前府有地를賣却키로

【鎭南浦】 진남포발전의중대문제인 연안부역지대(沿岸貿易地帶)문제로가방면의여론이환긔되겐부당국에서는금번내로의량기간석지(鎭南浦干潟地)를매립하여사용키로 내정한후경비관출방법을 연구중이든바 역전부유지(驛前府有地)를매각하기로되여 자난십이일 오후두시부터 부회의를 개최하고의안으로
一、諮問第二七號 不動產賣却의件
一、議案第三六號 鎭南浦府九年度歲入出豫算追加更生의件
一、諮問第二九號 府有地賣却에關하여 隨意契約에 依한條例設定의件
一、議案第三〇號 鎭南浦隔離病舍使用條例改正의件
장되여 토지매각방법에 대하여 연고자존중 문제와 표준가격문제로의론이 분분하여 의장은삼사회나 휴회를선언하고 토의한결과표준 가격제도에 대하여는 특별위원을 선정하여 일임키로

全朝鮮自轉車 競技大會開幕
十三日午前十一時부터

【新義州支局電話】 오래동안 고대하든 전조선 남녀자전거대회는 예정과가티 십삼일오전십일시부터 역전광장에서 개막되엿는데 남녀선수백여명은 악대를선두로 시가를일주한후 압장하여 부화장의개회사로 식은열리고 본보신의주독파원 김형식군의 축사가잇슨후 알류이류로난우어 경기는시작되엿는데 당일은 예선으로막을다치고 익일에는 결승전이잇스리라는바 예선전적은 다음과갓다한다

◇一流 豫選
一等 鎭南浦 方漢吉
二等 新義州 金鉉河

◇二流 豫選
一等 新義州 崔順德
二等 開城 林景淳

◇女流 豫選
一等 平壤 金막향
二等 平壤 金泰實

이라는바 당일은 아침부터비가나림도 불구하고운집 하는군중으로인산 인해를이루어 근래에보지못한 대성황을 이루엇고익일의살승전은 더욱비상한 인긔를총집중하고잇다

咸興地方法院에 支拂命令激增
一日平均十五件

【咸興】 방금추수과를압두고에간곳마다 불평이 막대하다한다 각지에서 차압지불명령등이 설비하여 세농들에게 막대한위협을주고잇다 함흥지방법원에는 시월중 신청된 지불명령장이십일까지 벌서 일백이십이건으로 일일평균 십오건인데 전달의일백팔십륙건 일일평균륙건 팔일의 일일평균오건에비하면 비약적증가이라고한다

淳昌道路賦役에 郡民의不平滋甚
過重한勞役이라고

【淳昌】 전북순창지방에서는 도당국의 고시에의하여 금춘부터순창,전주남원 정읍 담양간(순창,南原,井邑,潭陽)사대도로의 공사를하기위하여 전군십여면 일만사천여호중 극빈자호수 아천호가량을 제외하고남아지 일만이천호가 전부출역하게되엿다한다 그러나 귀보한바 어니와 부역은 지금까지계속중으로오고가는길거리에는 남녀로유할것업시 어름 아츰부터해가지도록 정신어업을 지경이라는데 초의공사하는것은 전과사계소에 결과될곳을 개축하고도로전체에 자갈을 까는것이라는데 벼 들으락지경부가행이라는 제하이잇서 들모으기가 여간한끈난이안이라하며 더욱히 하로를 버려야하로를 변변히먹지못하는 궁민들은 궁주린창자에전가족이출역하고잇는집도불소하다는데일반군민들은과중한부역워수당만세를부르게되엿다한다

第五回全朝鮮 酒類品評會

【平壤】 조선주조협회주최제오회 전조선주류품평회는 십삼일부터 삼일간 평양부내서긔산(瑞氣山)공회당에서 개최케되엿다 이것은 주도평양을크게선전하는 의미에서의 회합이다

◇出品點數

▲藥酒三〇一點 ▲藥酒四五三點▲燒酎(黑麴)三七〇點▲燒酎(麴子)一七點▲高粱酒四點▲新式燒酎二二點▲再製酒一六點▲麴子一〇〇點 등총합계일천이백팔십삼점에달하엿다

또한회긔중에는 기생의무용(扶餘舞踊)외각종회합이잇서산일간의 평양은 주국(酒國)지를일우워수당만세를부르게되엿다한다

陰城婦人聯合會

【陰城】 충북음성군음성면에서는 지난십이일 오전십시에 면내각부인회련합회를 개최하고 아래와가튼제항을토의하얏다한다
一、婦人夜學開催에關한件
一、婦人屋外勞動에關한件
五、機織獎勵에關한件
四、節米貯金에關한件
五、生活改善에關한件
六、生產收支에關한件
七、托兒所設置에關한件

龜城郡下에 牛疫猖獗

【新市】 귀성군사기면독송동(沙器面獨松洞)신영서(申永瑞)의소유 축우일두가 일개월전에 죽고그후 계속하야 석현동(石峴洞) 리모(李某)의축우니두가 일간죽어 전후륙두가 죽엇다는데군축산과에서는 하등의 대책이업서서 일반농가에서는 우려중에잇다고한다

私立光德學校에 一金千圓을寄附
潭陽崔正淑女史盛擧

【潭陽】 담양군담양면양각리(羊角里)국처완(鞠處完)씨부인 최정숙(崔正淑)(五一)씨는수주일전에 현금 일천원을당지사립광덕학교(私立光德學校)에 유지금으로 동교교장허화준(許華俊)씨에게 전달하여다는데전긔 최씨는 일즉부터 자선사업과교육사업에 만흔힘을쓰씨스며 차녀교육비로 저축하여두엇든 돈을 엿다고한다

(寫眞……崔正淑女史)

懸賞雄辯中止

【開城】 금번에 또무산아동들의 교육에힘쓰고잇는 전귀광덕 학교에그와가티 제공한것 이라한다그런데 전귀광덕학교는 거금십삼년전에 담양교회의 설립한바로지금담양역전미어산(尾角山)록백동리에 교사를 신축중이라하며일백 팔십명의무산 아동과히령초과 아동을수용하야 가라치고잇다

십삼일에 개최하랴든 고려공론사주최 전조선 현상웅변대회는 참가연사도 상당히 잇섯스나부득이한사정으로 중지하기로 되엿다고한다

滿洲人强盜侵入 移住者三名死傷
楚山對岸帽兒山의慘事

【楚山】 지난이일오전한시초산(楚山)대안모아산(帽兒山)에이주하는 자성군(慈城郡)의 최영호(崔永浩)의 집에 만인강도오명이 침입하여 이슈하여 조선농민세명을 살상하고 도주하얏는데사망자는 다음과 같다
死亡者=原籍咸南興南郡東上面院大里 崔泰鎭(三〇)
負傷者=原籍慈城郡三面中坪里 金順成(二三) 顯希其他
七歲外數名
原籍慈城郡長城面內 崔鳳雲(二六)

金鳥山觀楓團員募集

善山

▲日時 十月十九日午前九時出發
▲集合 善山朝鮮日報支局
▲會費 五十錢(當日持參)
◎主催 善山朝鮮日報善山支局

高普나 女高에 가시지못한 분을爲하야

自宅에서中學校로, 일의餘暇에僅少한費用과短時日에工夫되고, 高普, 女高와 同等實力이못는直營, 修業할야하는少女여 염려말고業書로朝鮮日報에서보와라, 女學又는中學內容見本을付送하라고申込하면無代贈呈함
東京神田三崎町 獨學修養會館

感式通信敎授法이 發見되얏습니다 立身成功을바라는少年이며 女子一般에 勸告함

趣味와實益的으로興味잇는 펜字上達法

펜字塾은 速成의 第一必要條件임으로 透寫式練習法에依하면 容易히버릇도矯正되고 短時日에 日本字, 英字, 數字等이 精寫질 서진다. 朝鮮日報에서보왓다 說明書送付하라는 皇書로申込하면 詳細說明書無代進呈…東京神田區三崎町 ペン習字研究會

肺病必治

꼭 낫는다!!

無料 (內務省(衛生局)에서 自宅療法을 가르치는 肺結核에關한文獻과나의全治된 여러가지 經驗을 먹어도낫지못한人士와 조흔藥과조흔養生을 알려는사람에게 고도良藥을無代進呈함)

身熱이나리지안는분 不眠症잇는분
기침이꼿치지안는분 每日腹痛하는분
밤에 식은땀 나는분 胃腸이弱한분
喘息되는분 頭痛잇는분
喀血되는분 神經症잇는분
역개가 무거운분 腰痛이잇는분

엇더한 重症患者라도 勿爲失望

第三期患者도 念慮마십시요 數年前무서운 肺病에걸인나는 內가나흔것이무엇보다도證據입니다 金錢을無益하게쓰며有名한先生에게 世上에흔한藥과療法에 莫大한 다릴뿐인重病에나는安心하고잇을수업습으로 診察을보앗스나 죽엄을기다리는 모든全快法을硏究하엿습니다 研究가허되지 안코 全生命을밧처가며 生命이危殆하든나는드듸어 二個月後에는 以前보다도健康한身體가될수잇섯습니다 나에게는가장有效한 肺病特效藥其他病의 當時의實驗談 藥의選擇法絕息기침곳치는法, 喀血處置食料品의 選擇法 一切의肺病治療秘訣을一一히 懇切叮嚀히無料로누구나에게든지 가르처들입니다 肺病 肋膜 肺炎 加答兒로苦生하시는분은 이代로들입니다 또特殊한患者에게는 特效良藥을無料로 글을보시게되면것이무엇보다 多幸입니다 히로의躊躇가 百年의 後悔가되기前에 이新聞名(朝鮮日報)를記入하야 一時라도速히 肺病全快法無料送付하라고하십시요 思想善導其他社會事業에 나는出雲大社敎敎導職에잇서 專然히 救人하기爲하야히고잇는 것이 奉仕하고잇는사람입니다 이것도 救人하기爲하야하고잇는것이오니아모조록安心하시고問議하야주십시요
本人住所 東京市小石川區東靑柳町二三
松島敎正
朝鮮日報京城販賣所 電話光化門二四九

모루히네 其他 塩類中毒治療劑 福모나ー루

빨이 解消하야서 明朗한健康體로回復하라

모루히네스 犯한者에모루히네給을中斷한즉 患者의맛는苦痛은到底히普通人이차마볼수업다. 所謂禁斷時現象으로서最初는 惡寒戰慄頭痛眩暈食慾不振, 모든全身的苦悶을말하고, 呼吸困難을일으켜 或은全혀意識을일는等드듸여死의轉歸를往往보는바로서모루히네스모스의治療如何가至難한가를안다.
一次모루히네中毒에

모루히네스무스의治療의要締와福모나ー루의效果

禁斷時의苦痛에介意찬코, 一定期間放任又는監禁等에依하야 解毒하려함은너무나殘酷하야서또到底히不可能하다, 假令强行에依하야離藥하야도患者는다시 모루히네類를使用함에일을것이다. 要는禁斷症狀의苦痛도緩解하고安靜을주면서 모루히네類의使用量을廢하고 或은漸減하는方法을가장理想으로한다.

此目的에잇어서는福모나ー루는合理的治療劑로서모루히네同鹽類의使用을激減하고 患者는治療中가장爽快히夜間의安眠, 食慾增進, 體力增加, 榮養健康을顯著히回復愉快自然裡에離藥의目的을達함은實驗者의告白한바로써推奬하는所以이다.
(文獻進呈)

包裝 皮下 靜脈 五管 十管 二十管 五十管

大阪市東區道修町
發賣元 株式會社 田邊五兵衛商店
製造元 順天堂醫化學硏究所

朝鮮特約販賣店(順不同)
京城本町一丁目 山崎天命堂
同 二丁目 古城藥房
同 三丁目 北部藥局
同 鍾路二丁目 阿部藥房
同 黃金町 森川藥房
同 本町 木村藥房
同 新町 三共藥房
同 大門通 大井藥房
同 府內 新名藥房
仁川府本町 大黑藥房
同 辨天町 鶴見藥局
平壤大和町 石川藥局
同 本町 ヤマノ藥房
平壤南門通 森商會
同 南門 菊池名藥堂
木浦本町 日下新興堂
木浦大和町 木下藥店
大邱本町 伊藤
大邱北城町 佐伯正堂藥店
同 元町 田回春堂
全州光明通 木下忠藥店
全州北門 田島宇藥店
淸津本町 山野藥房
元山南本町 紹田本店
羅南生明町 紹田本店
羅津旭町 紹旭本店
會寧一洞 紹末日本堂

朝鮮舊式婚具用品具備

營業種目

鍮器各種、漆器木器
婚禮用品、屛風衾具
朝鮮樂器、都散賣
(地方注文은代金引換辦應)

京城鍾路二丁目五十三番地
振替京城九一一七番
德泉商店

副業에 紙袋製造

小資本이 婦人에게 簡單하고 永久的의 確實한 一家의 生活 安定을 得할수있는 副業이오 製品은 當所에서 買收하며 元價로 製造機를 貸與함 製造者를 急募中이오 說明書는 至急照會를

大阪市東區 千代田商事 振替大阪一二九二番

頭痛이 잘낫는 名藥

有名한 醫學博士 森田資孝先生御推奬

ノーシン 노ー신

●머리가갈러지는것가티몹시아플때!!
●바눌로쑤시는것가티골치가아플때!!
그리고 머리가아프지안트래도 머리가무겁고 흐릿터분할때나 過度한 讀書로 睡眠이不足하거나 술을過飲하고餘毒으로氣分이 조치못할때나
頭痛으로 룩을보는 때가게서거든 언제든지 잊지말고 이노ー신을꼭 한봉만잡수어보십시오 잘듯는名藥입니다 만일 언제ー머리를 아랏든가? 하는듯

藥價 四包入 二十錢 七包入 三十錢 十三包入 五十錢 卅八包入 一圓

노ー신을 가질뿐아니라 아조 머리가 明快해집니다 이러케기묘하게 잘듯는것이 노ー신의 가장 자랑할만한 特徵입니다 平時에 服用하신대도 決코 害롭지는 안사오니 安心하옵시고 잡수십시요 더욱 家庭常備藥品으로 언제나 떨어지지못할 것이니 이러한 良藥은 아못조록 우리同胞에게 만히 宣傳하야서 頭痛으로 苦生하는분이게시거든 꼭이 노ー신을 服用하도록 가르처주십시다
노ー신은 어느곳을勿論하고 各處藥商店에잇습니다 요사이 노ー신과비슷한藥品이만히나왓사오니 잘못하면속기가쉽습니다 사실때登錄商標帽子印잇는 ノーシン에 잘注意하십시요

發賣元 荒川長太郎合名會社
名古屋市東區京町二丁目 振替名古屋七五三番

仁丹煉齒磨空チユーブ五個로 新品一個 煉大形 廿五錢 進呈!

利用更生의 大優待

御愛用家에 新サービス 劃期的壯擧

煉齒磨中의第一品

CO-PRESCRIBERS:
Mr. TAMEJI TAKASHIMA, D. D. S., M. D.
Mr. RYOJIRO FUTAMURA, Igaku Hakushi.
仁丹の煉齒磨
仁丹本舖 新劑部

改正値段・廿五錢・卅五錢・五十五錢

進呈方法

一、仁丹煉齒磨空チユーブ(大形別大家族用 어느거나合한것)을五個一組送付한분에 煉大形(正價廿五錢分)壹個進呈
二、仁丹煉家族用의 空チユーブ만으로、五個一組送付한분에 煉家族用(正價五十五錢)壹個進呈
⊙販賣店에持參하야박구시면、送料도안들고、便利합니다
⊙本舖(大阪市東區玉造町仁丹本舖サービス係)에 送付하신분에도 곳新品送呈
(優待期間 昭和十年六月末迄)

販賣店에 願함 本優待의空チユーブ를 十個以上合하야 本舖에 보내시면 取替의 新品이나 다른 賞品을 보내드림니다

製中藥仁丹本舖・森下博營業所

產業

平南、黃海、咸南 三道苹果를統制

各道產組設立計畫中

【平壤】平南道에서는 苹果의生產及販賣의 統制를하려고 위선今年은먼저 鎭南浦產業組合에 江西郡을 編入식혀 鎭南浦、江西를統一식혀 强制檢査를 施行하기로되엿는데이外에中和、大同、安州等諸郡에서도 多量의生產이잇슴으로 漸次하여 以上諸郡을單位로한 苹果組合을 設立하고檢査販賣及病虫害驅除等을 行하여 生產改良、販賣改良等 平南苹果를 均一케하려고 方今準備進行中으로 느저도이달末日까지에는 設立될模樣이다

그리고 이와한가지로 黃海와 咸南도 最近 苹果產業組合을 設立計畫中으로 完成되는날에는 三道를 結合하여 一大統制를할려는것으로 이로서全朝鮮의八割을占領한 三道의統制야말로朝鮮苹果統制라고 볼수잇겟다

抗對百貨店 小賣商救助策

小賣戰線異狀잇다 【一】

大田 梁基哲

第一章 緒論

百貨店의發達이 그다지멀지는안으나 그勢力이야말노 無風地帶를 演出하고잇다。

더욱이나 中小業者의 自覺이라든지 結成이比較的 薄弱한現今 朝鮮에잇서서 百貨店對小賣商間題는 武裝잇는兵士와 武裝이업는兵士를 比較하는것과갓다。

이제朝鮮을도라다보건데 前남東亞婦人商會가 全朝鮮要地에 支店을設置햇스며 三中井大資閥에서는 全朝鮮에서 三四萬의 人口만가지고잇는 都市야 거지반支店을 두엇슬뿐아니라 今秋부터和信서 全朝鮮市場에 一千店(今年豫定은約四百店)의連鎖店을 設置한다하니 特殊事情云云은 除해노코서도 經驗에잇서서研究에잇서서누구보담도뒤떠러진朝鮮의小賣商들은果然어듸로 갈것인가?

一般으로小賣商이 困窮에서 허덕어리는 原因을보다면 거기에는 一般的인것과 個人的인것의 兩原因이잇다。

一般的原因으로서드러볼것은 第一로生產者 仲介者 消費者와의關係이다。卽生產者 仲介者 消費者는 相互對立의關係에잇서서 消費者는低廉한物資를要求하는것이當然함으로 여기서低廉한物資의供給에便利한 百貨店이라든지 公設市場이라든지 消費組合 購買組合等의 發達을 促進식힌것이고 合理的配給組織을結成하게한것임으로 그것이自然 單獨小賣商人의營業을不利하게한것이다。

第二는 大資本 大企業이 小資本 小企業을 壓迫하는 點이다。即現下大問題로되여잇는 百貨店對小賣商人의 抗爭하는 重大原因의하나는 여기에 잇다。

이러한現象은 資本主義經濟組織이 擴大되면擴大될수록漸漸더深刻化할것은 當然한일이다。

다음으로 個人的原因을 들어본다면 合理的 經營方法이 全部가거지반다 零이다。仕入、販賣、宣傳、商略、廣告、店員、等等에잇서서 너머나 그것은 原始的이고 消極的임을 痛歎아니할수가업다。

여기에잇서서 一般的原因과 個人的原因을 엇더케打開해 갈수잇는가?

筆者가究明하랴고하는 意義가 이두가지問題를打開하라는 方法論에잇다。

그러면! 그方法論은 엇지할것인가? 一般的原因은團體的運動으로 對抗하고 個人的原因은 個人的活動으로 對抗하지안흐면안된다。

初章 中章에는 小賣商과百貨店의現狀傾向 比較 當面問題等을 取扱하고 後章에가서 …… 과 個人的……을 解決함으로서 …… 못하겟다。……『和信의一千店連鎖化計劃과더부러 朝鮮은二甄連鎖店 洪水時代를演出하라는 感까지잇게되엿슴 「連鎖店對抗策」에잇서서도 百貨店對抗策을 그대로應用할수잇는點도만타。(續)

忠北提川에서 리含雲母發見

＝含有量四%＝

去月十七日리含雲母가 忠北提川郡寒水面에서發見되엿다 即同地에서리含有의친왈드鑛이發見되어 鑑定한結果 리含有量이四%인것이 判然되엿다 그리고친왈드鑛은 獨逸서소니야에서 發見된것이 世界最初임으로 朝鮮鑛業界는 一躍世界的으로된셈이다

慶南棉花共販

【釜山】慶南道內今年度九月末現在의 棉花共販은 販賣開始以來七十七萬五千六百二十二斤에達하야 前年同期에比하면 …… 今夏大洪水에約三千町步의被害를 바덧슴뿐이며 價格은 昨年의一斤十四錢乃至十五錢에對하야 本年度는 一斤十九錢의高價를示하야 早水害와 廉價安으로 瀕死의農村에 …… 九月末現在의 販賣高累計는如左하다

▲晋州	一二一、六三二斤
▲宜寧	八三、〇一〇
▲咸安	六一、五九四
▲昌寧	一二七、二七七
▲密陽	一三三、四七四
▲梁山	四二、一一四
▲蔚山	一二、二四五
▲金海	四〇、三八二
▲統營	一八、九二〇
▲固城	二二、六二〇
▲泗川	六〇、六二六
▲南海	四、二六三
▲河東	八、八一三
▲山淸	二〇、一七九
▲咸陽	一、九二二
▲居昌	五六二
▲陜川	二五、九八九
計	七七五、六二二

探偵小說 艶魔 (107)

徐東山 作 金奎澤 畫

이가다는 위험의연극이엿섯다

그러나 재서은 광옥이가 상금 서울에잇서가지고 보다더 무서운 활동을 하느니라고는생각치못하엿든것이다

「말하자면 재서이는 패―니 손가락소포로 나를 위협하려다가 되려 내게 되잡힌 셈이되엿지」

이말로써 광옥은 이약이를 맛첫다。

「그러면 재서씨는 죽을때까지도 허준이가 그 음모에 돈을은 몰랏나요?」

하고 영호가 물어보앗다

「몰랏기 쉽지……아마 상해서그때 바로조선으로 온게 아니라 딴데로 도라다녓지? 그랫스니까 그뒤도 알어볼룸이 업섯슬테고 또 알어보려햇자알수도 업슬테니까」

「대관절 그롤상한 사람을왜 죽엿소?……아모리 당신이기로니 맘에 걸리잔소?」

영호는 광옥이가 재서로인을 죽인일이 문득 생각나서 증오에타는눈으로 그를 흘겨보앗다

「호호호호……아이고 무서워! 올치 장내 장인영감을 죽엿다고 그래서 이러케 분개하는구려?……아이고 그러케성을 내니까 암상스런게 더귀엽다!」

한 자중놈이야말이제? 호호―」

「그러치만 이거봐요……내가 죽인것도 아니고 도그예요도 죽이려고 그런것이 ~니려요 그김가 그대서이지 팔을하니까 다예를 쏜다고 쏜것이 번데엇든 그영감이 마즌것 이래요……깔깔 어둔데 누가 누군지 알엇겟소?」

「그래도 엇잿든 죽기는 당신때문에 죽잔햇소?」

「허기야 그러치…… 그러나 할수업는일이지 지금 그서울가지고 이러니 저러니하면 죽은사람이 살어오우?」

「맘에 조곰도거릿기잔해?」

「그런말은 나더러 못지마려요、내가 사람되맘을 내바린지가 벌서 이십년이 각가워오는데 지금 물어서 무얼하겟소?염마(艶魔)야 염마……」

「그럼 대설이도 죽엿구려?」

「아―니 제절로 죽엇서……그게 죽기때문에 되려 입이더듸어진걸……」

영호는 더말하고 십지가아니하엿다。

즉히 인간이라고 더럽대상이 못되는인간이다 곱고고흔 인간의 탈을쓴 그야말로 염마다。

그염마에게 그런줄 번연히 알면서도 형용할수업는이상한 힘으로인하야 야릇한 매력을 늣기는영호 자긔자신이 몸서리가나게무서웟다。

「왜? 무서워?호호―」 그러나내가 당신은 잡어먹잔할테니별려말어요…… 그리고 일깃나거든 나하고가티상해 갑시다 응」

광옥은영호의 볼대기를사못 한적비어먹고 십흔듯이 꼭꼬집는다

영호는그것을 피하려고 고개를 살살 내둘으며 버릿소리를질넛다。

「가요 가!」

「아이고 정말노염이 낫서! 그러치만 인제봐요 응…… 우리도령이 이러케 노염이 나서어떠케해!」

영호는대구를 하지아니하랴고 입을 꽉다물고 눈을감엇다。

「그러치만 인제봐요 내가한울이문허저도 당신을 붓들어가지고 상해로갈테니…… 나는내가 조흔사람을 그대로노처본적이업서……」

이러케 말을하고 그는아바으로건너갓다。

염마(艶魔)(9)

그러치아니하여도 조선을 한번도라와서 재서이에게서 암호문서의 한쪽을 마저 빼앗고 또허준이를 위협해서 돈 십만원이나 글거내이고 하려든차이다。

그런데 대설이가 발등을밧고나선것이다。

즉시 이것저것 팔고어쩌고해서 천원가량 되는것을 밋천삼어 조선땅을 다시 밟은것이 삼수일전의 일이다。

아조 계획적으로 광식이를 식혀 그럼직한 부하를 긁어모앗다。활동을 개시하엿다。

제일착으로 익선동 그로파의 집에 대설이가 숨어잇슴을손쉽게 아러내엇다。

멧차례 암호문서를 빼아서내려고 협박도하고 또 수하한놈을 그 행낭방에두어 계교도썻스나 실패하엿다。

그러자 희희부녀가 서울에잇고 역시 대설의 주위에서 감도는것을 발견하엿다。

그뒤 재석이가 손가락소포 사건을 일으킨것을보고 비로소 그들이 대설을 잡어갓슴을 알엇다。

손가락소포ㅅ건은 광옥이에게대하야 너에게도 복수의손

「네덕기 수원!」

「찌저죽여도 앗갑잔흘 요독

三南水害義捐金品

▲本社接受＝十三日午後五時까지整理分▼

現金累計 三萬九千三百四十圓八十九錢

物品累計 八萬一千二百三十點

一金十四圓二十錢 平北昌城郡大楡洞 (本社大楡支局經由) 大楡洞예수敎會一同

一金五圓四錢 (送料除錢) 海南郡花山面有志靑年 七人毛筆行商收入金

一金四圓 平北雲山郡雲山面邑內洞 朝鮮基督敎雲山敎會

一金一圓 (本社城津支局經由分) 城津邑 朴泰震

一金一圓 (本社舒川支局經由分) 忠南舒川郡西南面玉山里 예수敎會信徒一同

本社光州支局經由分 (十月九日發表中今日內譯만發表)

一金三圓十錢 衣類六點 私立光州李一學校生徒一同

本社江西支局經由分

一金五圓 內譯

一圓 一圓 十錢 十錢 十錢 十錢 十錢 十錢 十錢 十錢 十錢 十錢 十錢 十錢

金丙晔 江西共生組合 金丙昇 吳熙轍 洪義謙 朴昇洛 金用澤 金暎旭 金明洙 金榮根 金義善 金鍾植 張文福 康世晋

十錢 十錢 十錢

宋昌極 林用濟 趙濬燮

十錢 十錢 十錢 十錢 十錢 十錢 十錢 十錢 十錢 十錢 十錢 十錢 十錢 十錢 十錢

魯有臣 高益柱 李基秀 李憲瑾 鄭秀浹 崔用鉉 崔楨燮 崔永善 韓基俊 李希化 姜有興 金鉉珏 趙基勳 李斗京 裵忠增

本社廣州支局經由分

一金四圓二錢 內譯

五十錢 一圓 二十錢 二十錢 二十錢 二十錢 二十錢 二十錢 二十錢

金容河 金尙根 李漢成 咸圭環 張順先 金尙元 朴順柰 李鍾五 李鳳俊

二十錢 二十錢 二十錢 十五錢 十五錢 十錢 十錢 十錢 十錢

尹殷培 鄭英植 金寬善 韓仁洙 金永哲 林興福 崔東玉 卞小童 韓周洪

本社鐵嶺支局經由分

一金二圓五十五錢 內譯

鐵嶺普通學校手工科行李部生徒一同

二十錢 二十錢 十五錢 十錢 十錢 十錢 十錢 十錢 十錢 十錢 十錢

李哲洙 朱寬俊 金振珠 金春勳 金秉根 金龍善 金俊錫 金秉燐 李正燁 李斗三 李龍澤

十錢 十錢 十錢 十錢 十錢 十錢 十錢 十錢 十錢 十錢 十錢 十錢 十錢

朴允植 朴泰善 朴相浩 朴時雨 姜炳初 鄭希龍 鄭仁憲 安鎔輪 徐錫閣 徐漢奎 安武甲 安鎔輪 朱在明

現金小計 三十六圓五十一錢

物品小計 六點

朝鮮社會事業協會取扱分

三南水災義捐 日計 累計 二二八、

關西風災義捐 日計 累計 八、

革靴＝와＝洋服

金城商會第三工場 金城商會第五工場

◎必히小賣市價의、半價以下、絕對責任付、不合時는返金함

大產＝大阪

◎世界一、廉價產業都市의、名古屋製品、大衆的大廉價供給

注文은絕對保證代品返金送料實費

便紙로申込하시오、便宜上代金引換으로送荷함 品質耐久絕對保險必히地方小賣値段半價以下 不合時는代品返金自由、絕對迷惑마시오。買主負擔、送荷賃는當店負擔

大衆向格安、羅紗オーバ

生地는並品ラシャ로新毛朱子裏付 裏는綿繡スレン의格安値打品임

色合、紺、黑、茶、鯨尺一尺七寸、一尺八寸同値

片前型 四圓二十錢

特製實用向、羅紗オーバ

生地는極厚地上等羅紗로裏는新毛朱子上等裾裏縞朱子極히튼튼하야大好評임市價十圓以上品

色合、黑、紺、茶、鯨尺一尺八寸、一尺九寸、二尺同値

片前型 五圓五十錢

兩前型 五圓九十錢

實用紺サージ洋服

◎實用向上等サージ極로튼튼한一般用 大型身長五尺五六寸、中型五尺三四寸、小型五尺一、二寸 大、中、小同値御指定하시압

上品 詰襟 上下一着 六圓五十錢

特品 詰襟 上下一着 八圓五十錢

特品背廣三ツ揃 一着 拾一圓

高級羅紗、トンビ

生地는上等メルトン洋朱子總裏付丈夫向

メルトン 一枚 八圓八十錢

本ラクダ 一枚 十三圓

生地는本ラクダ本絹朱子總裏付 市價廿圓以上의品임다 鯨尺三尺四寸、三尺五寸、三尺六寸同値

羅紗女學生用オーバ

防寒用의極厚地羅紗ベロアー仕上高級品 色、ラクダ、花紺、兩前의總裏付仕立入念

鯨尺 一枚値段

尺六寸 六才用 四圓

尺八寸 一二年用 四圓三十錢

二尺 三四年用 四圓六十錢

鯨尺 一枚値段

二尺二寸 五六年用 四圓九十錢

二尺四寸 女學生用 五圓五十錢

二尺六寸 同 六圓十錢

紳士用、羅紗メルトン、オーバ

生地는極上等メルトン으로洋朱子總裏付袖裏縞朱子付仕入念附屬品精選品付紳士用의最新型

色合、黑、紺、茶 鯨尺二尺八寸 二尺九寸 三尺一寸同値

片前型 七圓五十錢

兩前型 七圓九十錢

高級、襟毛附ベロアー、オーバ

生地는上等本ベロアー로、裏는特製朱子로袖는絹朱子로高級仕立임襟毛는カワウソ代用의一見三四十圓의高級品임

紺、黑、茶、鼠(霜降) 鯨尺二尺八寸二尺九寸三尺三尺一寸同値

片前型 十三圓八十錢

兩前型 十四圓八十錢

大衆向背廣三ツ揃洋服

スコッチ地最新柄

◎特大型은身長五尺六分이가、大型은五尺三、四寸、中型은五尺二、三寸、小型은五尺一寸位의方値段은다同値임으로御指定하시오

上品 三ツ揃一着 九圓五十錢

特品 三ツ揃一着 拾三圓八十錢

紳士向、背廣三ツ揃洋服

ウーステット地最新柄

本年流行의紳士用新柄薄色地에杉綾縞柄格子柄等이잇슴年齡御指定하시오 特大、大、中、小御指定을

上品 三ツ揃一着 十五圓五十錢

◎ウーステット地에洋朱子總裏付

特品 三ツ揃一着 十八圓五十錢

◎特上ウーステット에本絹朱子總裏付

各學校指定型 女學生洋服 水兵型 スカート付 (極上厚地로、新型좁은端スカート付 (正、絕對로變色안되는튼튼함)

純毛セール厚地 女學生洋服 スカート付一着値段

鯨尺

尺八寸 一、二年用 三圓

二尺三、四年用 三圓二十錢

二尺三寸五、六年用 三圓四十錢

二尺四寸 女學生用 三圓八十錢

紺撚四ツ綾地 女學生洋服

實用向의格安品丈夫向洋朱子裏付 スカート付一着値段

鯨尺

尺八寸一、二年用 一圓七十錢

二尺三、四年用 一圓八十錢

二尺三寸五、六年用 一圓九十錢

黑羅紗、學生用洋服

◎生地는極上黑羅紗로朱子裏付、金ボタン付仕立入念

◎小學生用의튼튼한長ズボン附値段인바短ズボン는各十錢安

鯨尺

尺二寸 一、二年生用 三圓七十錢

尺三寸 三、三年生用 四圓

尺四寸 三、四年生用 四圓三十錢

尺五寸 五、六年生用 四圓八十錢

高級スパイク靴

總牛革製品

二圓八十錢

―文數八文半早러十一文半까지同値―

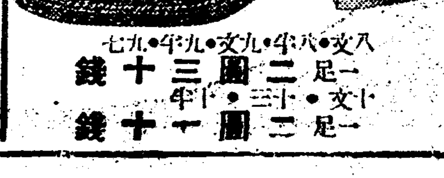

女學用總革靴

上等牛皮로各地女學校의指定型一本手式임

八文•八半•九文•九半… 一足 二圓三十錢

…文… 一足 二圓[illegible]十錢

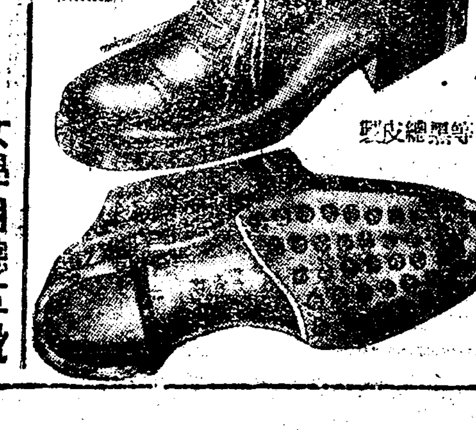

堅牢無比 青年訓練總革靴 一足 三圓五十錢

此訓練靴는튼튼한것、軍隊用靴와同樣으로製法等도軍隊式으로原料의甲部는極上等牛皮로底는極厚牛皮로金鋲數十個를打込踵에爪先에는路鐵金具를打込耐久力軍隊靴以上

耐久絕對 二個年以上

上等黑總皮製

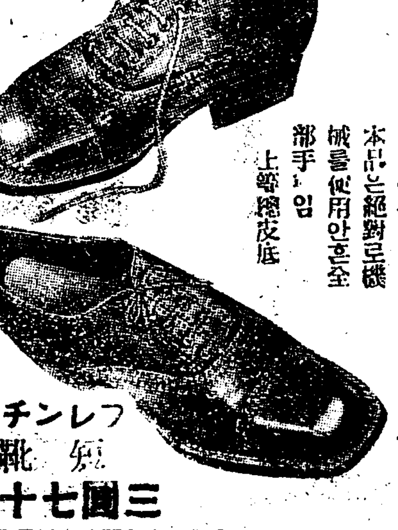

流行尖端 總革 フレンチ型

本品은絕對로機械를使用안흔全部手縫임 上等總皮底

レフチン型 編上靴 四圓二十錢

レフチン型 短靴 三圓七十錢

高級紳士 禮服用 總革靴

高級職人의手製로原料等은모다最良品으로時選하야讃向임으로一足十圓以上品 十文부터十一文半까지同値

極上等總牛皮底品質保險

ボタン付 先舶來エナメラ付

深型靴 五圓五十錢

短型靴 四圓五十錢

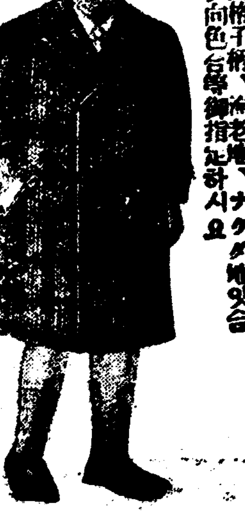

防寒羅紗、幼年オーバ

男女向 男向은格子柄의新柄、茶色、鼠色 女向은格子柄、海老地、ナクダ地잇슴 男女向色合等御指定하시요

鯨尺

尺四寸 四、五才用 二圓

尺五寸 五、六才用 二圓二十錢

尺六寸 六、七才用 二圓五十錢

合資會社 金城商會·販賣部

名古屋市東區千種町一五

電話東五二二一四(振替名古屋一七六)